דו"ח עיקרי פעילות
2006-2015

קרן קימת לישראל
K K L - J N F

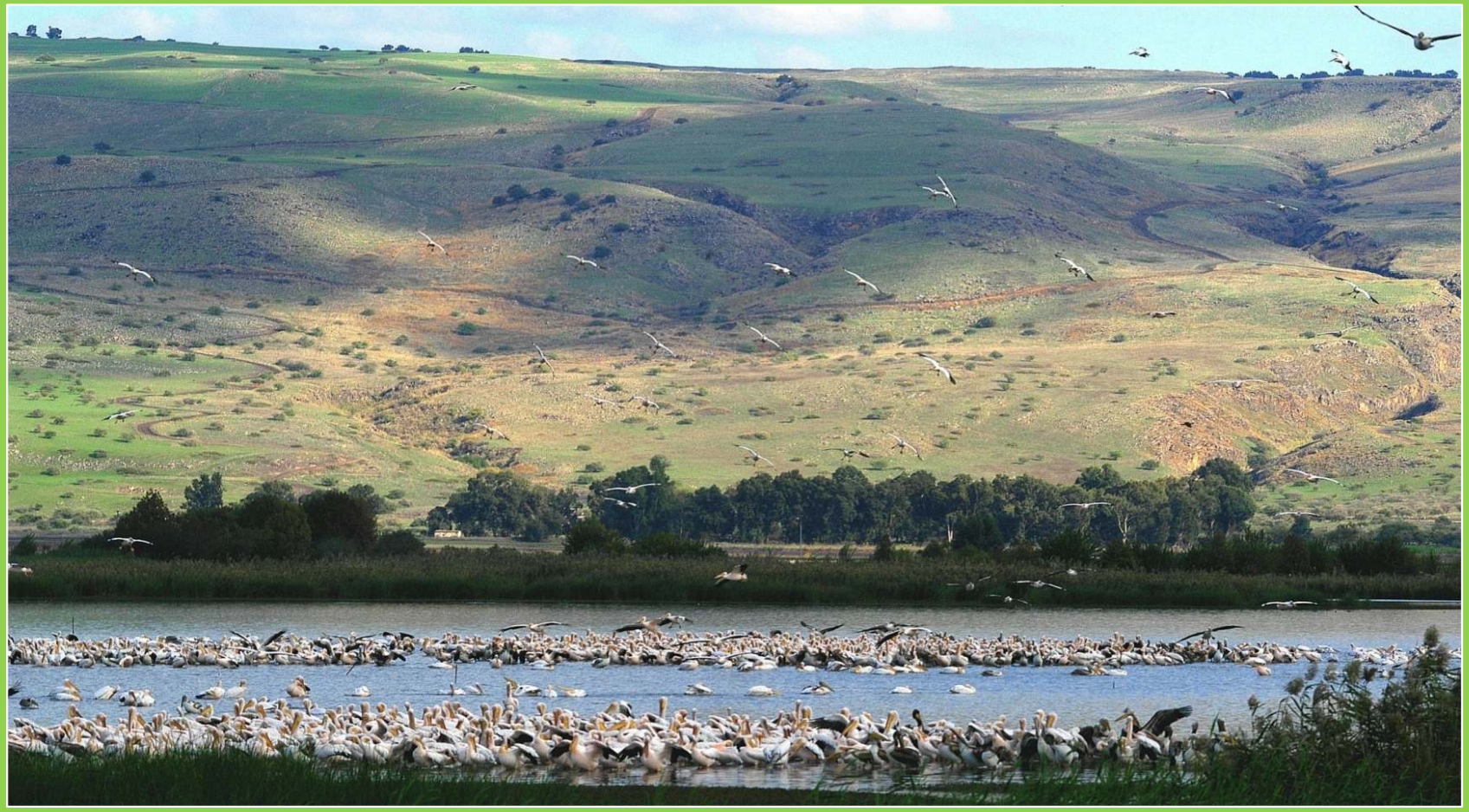

דיווח לאסיפה הכללית – ז' כסלו, תשע"ו (19 בנובמבר 2015)

קרן קימת לישראל
K K L - J N F

הסדרת מערכת היחסים בין קק"ל לממשלה

בתום חילוקי דעות קשים, בין קק"ל לממשלה (משרד האוצר) בשל הפרות שנמשכו עשרות שנים, דירקטוריון קק"ל וממשלת ישראל **חתמו אתמול, 18.11.15 על הסכם היסטורי בין קק"ל למדינה.**

במסגרת אמנה זו עוגנה עצמאותה של קק"ל, שתמשיך לפעול על פי מדיניותה, יעדיה ומטרותיה

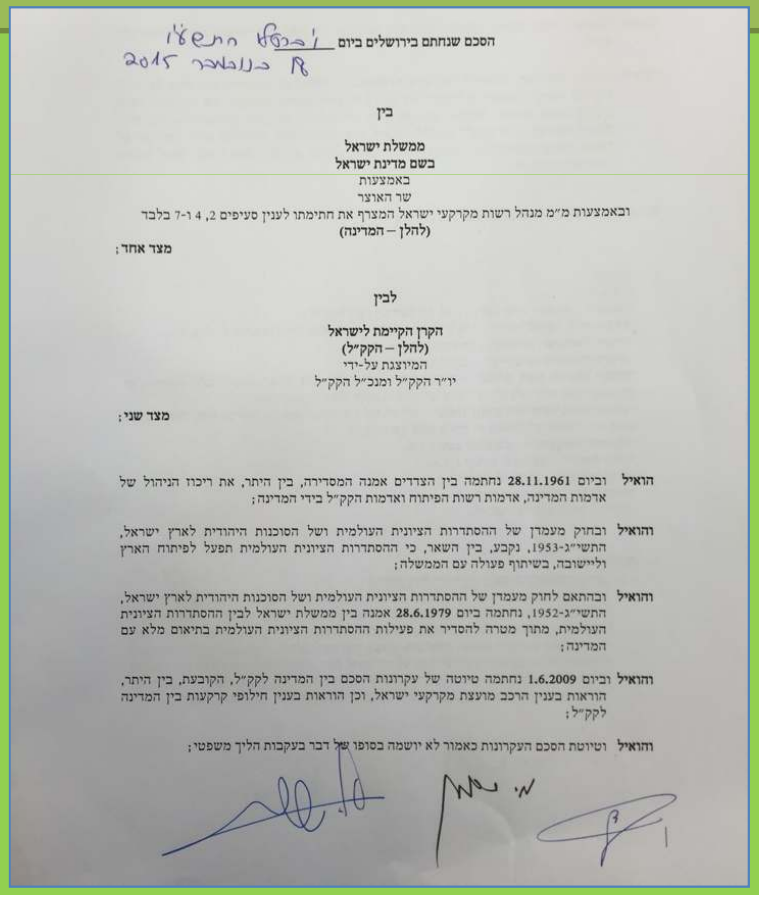

הסכם שנחתם בירושלים ביום ו' בכסלו התשע"ו
18 בנובמבר 2015

בין

ממשלת ישראל
בשם מדינת ישראל
באמצעות
שר האוצר
ובאמצעות מ"מ מנהל רשות מקרקעי ישראל המצרף את חתימתו לענין סעיפים 2, 4 ו-7 בלבד
(להלן – המדינה)

מצד אחד;

לבין

הקרן הקיימת לישראל
(להלן – הקק"ל)
המיוצגת על-ידי
יו"ר הקק"ל ומנכ"ל הקק"ל

מצד שני;

הואיל וביום **28.11.1961** נחתמה בין הצדדים אמנה המסדירה, בין היתר, את ריכוז הניהול של אדמות המדינה, אדמות רשות הפיתוח ואדמות הקק"ל בידי המדינה;

והואיל ובחוק מעמדן של ההסתדרות הציונית העולמית ושל הסוכנות היהודית לארץ ישראל, התשי"ג-1953, נקבע, בין השאר, כי ההסתדרות הציונית העולמית תפעל לפיתוח הארץ וליישובה, בשיתוף פעולה עם הממשלה;

והואיל ובהתאם לחוק מעמדן של ההסתדרות הציונית העולמית ושל הסוכנות היהודית לארץ ישראל, התשי"ג-1952, נחתמה ביום **28.6.1979** אמנה בין ממשלת ישראל לבין ההסתדרות הציונית העולמית, מתוך מטרה להסדיר את פעילות ההסתדרות הציונית העולמית בתיאום מלא עם המדינה;

והואיל וביום **1.6.2009** נחתמה טיוטה של עקרונות הסכם בין המדינה לקק"ל, הקובעת, בין היתר, הוראות בענין הרכב מועצת מקרקעי ישראל, וכן הוראות בענין חילופי קרקעות בין המדינה לקק"ל;

והואיל וטיוטת הסכם העקרונות כאמור לא יושמה בסופו של דבר בעקבות הליך משפטי;

הפעילות הכלכלית של קק"ל

כתוצאה מתהליכי הבראה והתייעלות שהחלו בשנת 2007 שונו סדרי העדיפויות, דרכי הניהול, הפיקוח על עסקאות מקרקעי קק"ל מרמ"י, ועוד

נכון להיום בקופת קק"ל

כ- 4.5 מיליארד ₪

הגברת השקיפות וחיזוק מוסדות הביקורת

- בשנת 2008 מונתה מבקרת פנים שנבחרה במכרז שנוהל ע"י ועדת הביקורת הדירקטוריונית ובשיתוף לשכת המבקרים הפנימיים
- מבקר המוסדות הלאומיים
- ועדת ביקורת דירקטוריונית
- וועדת ביקורת הצ"ע
- עם רישומה של קק"ל כחל"צ מונתה ועדת ביקורת חיצונית בראשות שופט מחוזי
- רשם ההקדשות
- מספר תחומים מבוקרים ע"י מבקר המדינה, ע"פ החלטת הדירקטוריון

הגברת השקיפות וחיזוק מוסדות הביקורת

- ✓ המאזן והדו"חות הכספיים מפורסמים באתר האינטרנט של קק"ל
- ✓ עודכן נוהל התקשרויות מודרני על בסיס חוק חובת המכרזים
- ✓ מכרזי קק"ל, מכרזי כוח אדם, מיזמים משותפים, קולות קוראים, הודעות על פטור ממכרז ועוד – מפורסמים באתר האינטרנט של קק"ל וכן בעיתונות לפי העניין
- ✓ החל משנת 2014 קק"ל נתנה אישור לפרסם את דוחות מבקר המוסדות הלאומיים על קק"ל באתר האינטרנט של הצ"ע
- ✓ ההנהלה אישרה פרסום של כל הפרויקטים שביצעה קק"ל ב-5 השנים האחרונות (בעקבות פגישה עם יו"ר ועדת השקיפות של הכנסת)
- ✓ עבודת המטה בעניין גיבוש נוהל פרויקטים חדש על בסיס עקרון הקול הקורא נמצאת לקראת סיום ומספקת מענה למרבית הערות מבקר המדינה בטיוטת דו"ח הביקורת

מבנה ארגוני חדש

קרן קימת לישראל
K K L - J N F

התאמת המבנה הארגוני לצרכיה החדשים של קק"ל:

בוצע תהליך פרישה מרצון, חיזוק המטה המקצועי, גיוס והכשרה של מנהלים מקצועיים, דור חדש של יערנים בקק"ל (פרויקט "יערני העתיד")

התאמתה של קק"ל להגדרתה כחל"צ ולאתגרים העומדים בפניה

חטיבת כספים וכלכלה

- אישור דוחות כספיים על ידי הדירקטוריון עד חודש יוני בשנה העוקבת
- פרסום הדוחות הכספיים באתר האינטרנט של קק"ל
- ביצוע מאזן חצי שנתי
- הצגת דוחות ביצוע רבעוניים בפני הדירקטוריון
- העברת מחלקת השכר מחטיבת משאבי אנוש לחטיבת כספים וכלכלה
- טיפול בגביית חובות- הקמת מחלקת גבייה
- הכפפת חשבי היחידות בקק"ל לחטיבת כספים וכלכלה
- העמקת הבקרה בתהליכי התשלום הכספיים
- ביטול שימוש בשקים
- ניהול תיק השקעות, על בסיס מדיניות שמרנית ורמת סיכון נמוכה, אשר השיג תשואה גבוהה יחסית לתיקים דומים
- הפחתות משמעותיות בדמי הניהול של בתי ההשקעות ובשיעור העמלות ובריביות הבנקים
- הקדמת אישור התקציב השוטף לפני תחילתה
- אישור תקציב הוני

קרן קימת לישראל
K K L - J N F

התמודדות מול הניסיונות לקעקע את הלגיטימציה של קק"ל בתקשורת, ברמה הלאומית והבינלאומית

כך התחילו...

על הקק"ל לחדול מיעור כפרי הבדואים בכלל ואל-עראקיב בפרט!
הכפר אל-עראקיב נהרס עד תום כדי לפנות שטח ליער הקק"ל
הכפר אל-עראקיב בעת פעולת ההריסה, יולי 2010
לכבוד
מר אפי שטנצלר – יו"ר הקק"ל
רחוב קק"ל 1
ת.ד. 7283
ירושלים,91072.
ארגוני פורום הכרה
אגודת הארבעים – להכרה בכפרים הערביים הבלתי מוכרים, גוש-שלום, האגודה לסיוע והגנה על זכויות הבדואים בישראל, הטלויזיה החברתית, המרכז לאינפורמציה אלטרנטיבית, יש גבול, הועד הישראלי נגד הריסת בתים, פורום דו-קיום בנגב לשוויון אזרחי, פרופיל חדש, קואליציית נשים לשלום, רבנים שומרי משפט, רופאים לזכויות אדם, תעאיוש.
בספטמבר 2007 הכירה העצרת הכללית של האו"ם בזכויותיהם של עמים ילידים ובזכות שלהם לקרקעותיהם המסורתיות.
ישראל

קרן קימת לישראל
K K L - J N F

הנדון: די להרס של הכפר אל-עראקיב ולנטיעת היער המתוכנן במקומו !

הכפר אל-עראקיב נהרס שבע פעמים מאז סוף יולי 2010. מאות אנשים נותרו ללא קורת-גג בשמש הקופחת, בוסתנים נעקרו ומחסות לבעלי חיים נחרבו. איך הגענו לכך? איך הגענו לכך שמדינת ישראל מפקירה את אזרחיה?
בתחילת שנות החמישים פינה הצבא את אזרחי המדינה הבדואים, מאזור אל-עראקיב שמצפון לבאר שבע. הפינוי נעשה בתואנות שווא תוך הבטחה שכעבור ששה חודשים יורשו אנשי הכפר לשוב לכפרם - הבטחה שלא קוימה. באמצעות חוק רכישת מקרקעין תשי"ג-1953, ניצלו מנגנוני המדינה השונים את היעדרותם הכפויה של הבדואים מן האזור כדי לגזול את אדמתם, ולהעבירה לבעלות המדינה.
לפני מספר שנים העביר מנהל מקרקעי ישראל, את אדמות אל-עראקיב בחכירה לידי הקרן הקיימת לישראל, שבראשה אתה עומד. החכרת הקרקע נועדה לייעור ולייהוד של הקרקעות. פעולה זו נעשתה בלא שסוגיית הבעלות של הבדואים על קרקעות אלו הוכרעה. בשנה האחרונה, וככל הנראה ללא כל תוכניות מאושרות, החלה קק"ל לעבד ולייער שטחים נרחבים וחסרי תקדים בהיקפם מאדמות הכפר אל-עראקיב, ואף לפלוש לשטחים המעובדים של אנשי הכפר. מיותר לציין שמעשה זה, שהוא לכאורה לא-חוקי, הוא בעיקרו לא דמוקרטי. הקק"ל גורמת בנטיעת היער, הרס וגרוש אנשי הכפר לטובת היער, להעמקת הסיכסוך בין הבדואים למדינה בנגב, ועושה שימוש במנגנוני המדינה והעם היהודי לגזלת אדמותיהם.
אנו דורשים ממך להורות על הפסקת העבודות באזור אל-עראקיב לצמיתות, להשיב את האדמות הכפר לבעליהן, להמליץ לממשלה להכיר בכפר, ולחדול מהרס הבתים בכפר.

אני מת קיאוף ניר-יצחק. ליד אל-עראקיב צריך לעבוד מישהו כפרי, בדיוק כמו שלי. הייתי בבור רצאל! די להרס הפשע אל-עראקיב!

בכבוד רב,
שם: שלי נתיב
כתובת: שד' רוטשילד 14/125
תל אביב 65272

מר אפי שטנצלר - יו"ר הקק"ל
אני דורש/ת מכבודו להפסיק את מעורבות ועבודות הקק"ל באזור אל-עראקיב לאלתר. עבודות אלו גורמות להעמקת הסכסוך בין ערבים ויהודים בנגב. על קק"ל להמליץ לממשלה להשיב לבדואים את אדמותיהם, להכיר בכפר ולאפשר לתושביו לחיות בו.

באל-עראקיב חיים כ- 250 בני אדם וכ-1,000 ראשי צאן ללא מים וללא כל זכויות!

החל משנת 2010, עם תחילת הנטיעות בנגב (אזור יער השגרירים)
החל מסע דה-לגיטימציה נגד קק"ל ברחבי העולם והפגנות גם מול משרדי קק"ל בארץ

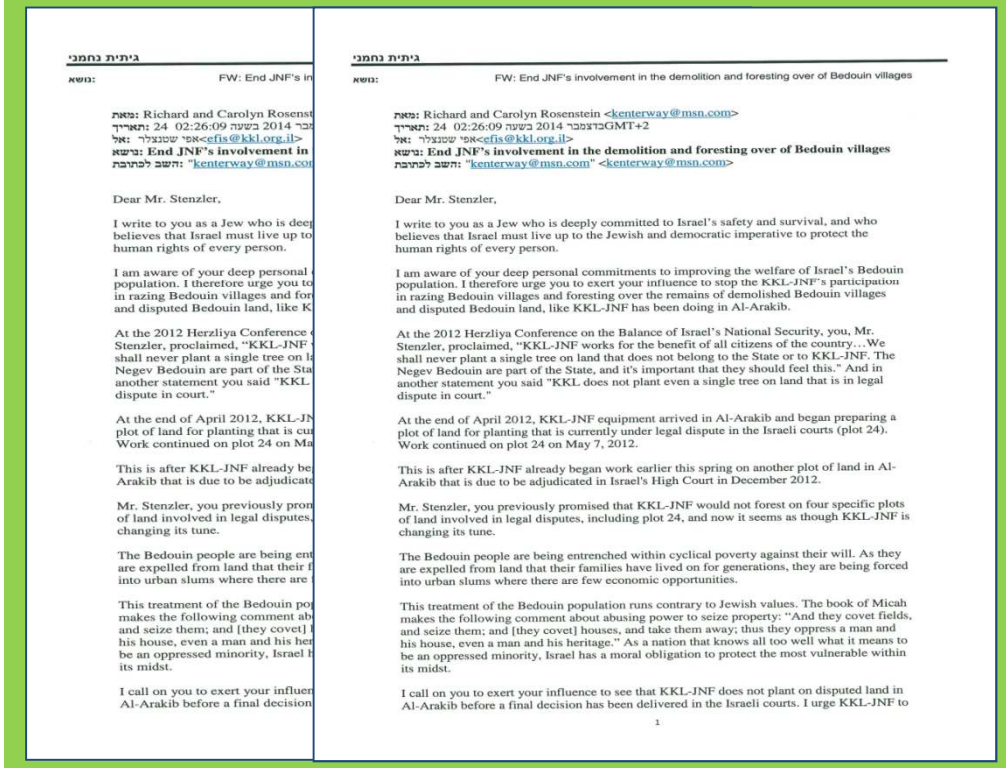

גיתית נחמני

נושא: FW: End JNF's in

מאת: Richard and Carolyn Rosenst
תאריך: 24 בשבט 2014 02:26:09
אל: אפי שטנצלר<efis@kkl.org.il>
נושא: **End JNF's involvement in**
השב לכתובת: "kenterway@msn.co

Dear Mr. Stenzler,

I write to you as a Jew who is deep
believes that Israel must live up to
human rights of every person.

I am aware of your deep personal
population. I therefore urge you to
in razing Bedouin villages and for
and disputed Bedouin land, like K

At the 2012 Herzliya Conference
Stenzler, proclaimed, "KKL-JNF
shall never plant a single tree on la
Negev Bedouin are part of the Sta
another statement you said "KKL
dispute in court."

At the end of April 2012, KKL-JN
plot of land for planting that is cu
Work continued on plot 24 on Ma

This is after KKL-JNF already be
Arakib that is due to be adjudicate

Mr. Stenzler, you previously pron
of land involved in legal disputes,
changing its tune.

The Bedouin people are being ent
are expelled from land that their f
into urban slums where there are

This treatment of the Bedouin po
makes the following comment ab
and seize them; and [they covet]
his house, even a man and his her
be an oppressed minority, Israel h
its midst.

I call on you to exert your influen
Al-Arakib before a final decision

גיתית נחמני

נושא: FW: End JNF's involvement in the demolition and foresting over of Bedouin villages

מאת: Richard and Carolyn Rosenstein <kenterway@msn.com>
תאריך: 24 בשבט 2014 02:26:09 GMT+2בדצמבר
אל: אפי שטנצלר<efis@kkl.org.il>
נושא: **End JNF's involvement in the demolition and foresting over of Bedouin villages**
השב לכתובת: "kenterway@msn.com" <kenterway@msn.com>

Dear Mr. Stenzler,

I write to you as a Jew who is deeply committed to Israel's safety and survival, and who believes that Israel must live up to the Jewish and democratic imperative to protect the human rights of every person.

I am aware of your deep personal commitments to improving the welfare of Israel's Bedouin population. I therefore urge you to exert your influence to stop the KKL-JNF's participation in razing Bedouin villages and foresting over the remains of demolished Bedouin villages and disputed Bedouin land, like KKL-JNF has been doing in Al-Arakib.

At the 2012 Herzliya Conference on the Balance of Israel's National Security, you, Mr. Stenzler, proclaimed, "KKL-JNF works for the benefit of all citizens of the country…We shall never plant a single tree on land that does not belong to the State or to KKL-JNF. The Negev Bedouin are part of the State, and it's important that they should feel this." And in another statement you said "KKL does not plant even a single tree on land that is in legal dispute in court."

At the end of April 2012, KKL-JNF equipment arrived in Al-Arakib and began preparing a plot of land for planting that is currently under legal dispute in the Israeli courts (plot 24). Work continued on plot 24 on May 7, 2012.

This is after KKL-JNF already began work earlier this spring on another plot of land in Al-Arakib that is due to be adjudicated in Israel's High Court in December 2012.

Mr. Stenzler, you previously promised that KKL-JNF would not forest on four specific plots of land involved in legal disputes, including plot 24, and now it seems as though KKL-JNF is changing its tune.

The Bedouin people are being entrenched within cyclical poverty against their will. As they are expelled from land that their families have lived on for generations, they are being forced into urban slums where there are few economic opportunities.

This treatment of the Bedouin population runs contrary to Jewish values. The book of Micah makes the following comment about abusing power to seize property: "And they covet fields, and seize them; and [they covet] houses, and take them away; thus they oppress a man and his house, even a man and his heritage." As a nation that knows all too well what it means to be an oppressed minority, Israel has a moral obligation to protect the most vulnerable within its midst.

I call on you to exert your influence to see that KKL-JNF does not plant on disputed land in Al-Arakib before a final decision has been delivered in the Israeli courts. I urge KKL-JNF to

1

מכתב גלוי למר אפי שטנצלר יו"ר דירקטוריון הקק"ל

מר שטנצלר,

בשנים האחרונות, בתקופת כהונתך כיו"ר, הקק"ל נכנסה במשנה מרץ לעסקאות מקרקעין מגוונות עם המדינה ברחבי הנגב בכוונה להכשיר עוד ועוד אדמות לייעור. בשלוש השנים האחרונות נטעה הקק"ל עשרות אלפי עצים על שטח של אלפי דונמים.

רובן של העסקאות ועבודות הייעור התקיימו על אדמות פרטיות של בדואים המתגוררים בנגב, רובם תושבי הכפרים הבלתי מוכרים, שמאז שנות ה-50 נושלו ונגרשו על ידי המדינה מאדמותיהם מדורי דורות. ביחס לאדמות אלו הוגשו בשנות ה-70 תביעות להסדרת בעלות שרובן טרם הגיעו לכלל בירור וכן תביעות בבתי המשפט להכרעה בשאלת הבעלות.

למרבה הצער הקק"ל פועלת בתחום זה כשותפה מלאה לתהליך נישולם של הבדואים וגזילת אדמתם.

בשנתיים האחרונות התנהל ייעור מסיבי על אדמות הכפר ההיסטורי אל-עראקיב כמו גם באדמותיו של הכפר אל-עראקיב המיושב. עבודות התשתית והנטיעות התבצעו בחסות הריסה ברוטאלית של בתי הכפר, שנשנתה יותר משלושים פעם מאז יולי 2010, ועקירת אלפי עצי זית ועצי פרי מניבים ומניבי חיים כדי לטעת במקומם עצי סרק קוצניים.

לפני כשנה קבעה השופטת נצר, שאל לה למדינה ולקק"ל לקבוע עובדות בשטח על אדמות הכפר אל-עראקיב הנדונות בפני בתי המשפט. בסוף חודש ינואר השנה הוקם מחנה קק"ל מדרום לכפר. עובדים החלו בעבודות סימון ודחפורים החלו ביישור השטח. מאז לא מתקיימות עבודות בשטחי משפחת אל-טורי. לעומת זאת ביצעה הקק"ל עבודות יישור וייעור בחלקות משפחות אל-עוקבי ואבו-פריח, ששאלת הבעלות עליהן עדיין נדונה בפני בתי המשפט.

בה בשעה, אנו עדים לפרסומת של הקק"ל המודיעה על נטיעות לטובת החברה, על יוזמת "יער חברתי", בעוד שקק"ל עוסקת בנישול הבדואים בנגב. תרומות ספורות לרווחת הקהילה אינן יכולות לכסות על מעורבות קק"ל בנישול הבדואים מאדמתם.

אנו תובעים ממך לעצור את פעולות הקק"ל, להימנע מתרומה פעילה לגירוש אזרחים מאדמתם, לנישולם מקרקעותיהם, להריסת בתיהם, לכריתת עציהם, להשמדת יבוליהם ולהצמתת חייה של קהילה שלמה.

אנו מזהירים מפני מעשיה הנלוזים של הקק"ל בנגב שתוצאותיהם מסכנות את כל תושבי הנגב יהודים כערבים.

מר שטנצלר: עצור את דחפוריך טרם פורענות!

מכון יוזמי המכתב: לאחר כתיבת המכתב הודיעה הקק"ל שלא יינטעו עצים בחלקות בהן קיימת מחלוקת משפטית ביחס לבעלות. אנו מברכים על כך. עם זאת, העבודות שבוצעו לפני שכוע באל-עראקיב עומדות, לבאורה, בסתירה לדברים שפורסמו בתקשורת. פניות אל הקק"ל כדי שתבהיר את הסתירה לא נענו. אנו מצפים מהקק"ל שתודיע במפורש שתמנע מביצוע עבודות הכשרת קרקע ונטיעות על כלל האדמות, שתביעות בעלות עליהן מצד אזרחים בדואים מיוחסות בפני בתי המשפט ו/או שיש עליהן תביעות להסדרת בעלות. מנהל מקרקעי ישראל הצהיר מצידו שהוא נהוש להמשיך לייער על הריסות אל-עראקיב ובשטחים נרחבים אחרים השייכים לתושבי הנגב הבדואים. מנהל מקרקעי ישראל והקק"ל שותפים למעשה הנישול ומעבירים את האחריות מצד לצד לפי הצורך.

חתמים:

אולמית אלוני, נתן זך, עמוס עוז, סמי מיכאל, א.ב. יהושע, סלמאן נאטור, עודה בשאראת, דוד טרטקובר, אורי אבנרי, סלים בריק, יונס אבו-רביע, ענת מטר, עמת בילצקי, תמר זנדנסקי, דן יעקובסון, מוסי רז, יאיר גוב, ראויה אבו-רביעה, עטייה אל-עאצם, סייח אבו-מדיג'ם, עזיז אבו-מדיג'ם, תאכמה אבו-מדיג'ם, איסמעיל אבו-מדיג'ם, חיה נה, ריק אשרמן, גדי אלגזי, יעקב מנור, עמוס גביריץ, יונה פינסון, יצחק נבו, דני פילק, מירי אליאב-פלדון, תמר רפופורט, יעקב כתריאל, מירה בלבן, אלה שאינסקיה, אורי רם, גילה ביבסקי, רוחמה מרטון, דניאל ברטל, רוני סנולי, דפנה בנאי אלינור עמית, ורדית גולדנר, דליה גולומב, איזדורה כהן, אורן יפתחאל, אורי זקהם, שקי רוטפרב, אמיליה רוטפרב, דענן ספיז, אירים פרוש, יעלה רענן, טל ברגלס, טובה חזן, עדי שחטר, יחיאל גריינימן, אילנה קראוזמן בן-עמוס, אבנר כן-עמוס, נורית פלד-אלחנן, אסף כץ, דאה צמל, מיכאל שבטקי, יהושע רוזין, רחל נפרסטק, יהודית קשת, עדי בן-משה, אמנון בהיר, עירית חכים, איתן מיכאלי, רות תירוש, רחל גיורא, פנינה פילר, יוסי לוס, נעמי לאלו, יואל ויבכה, ב גורדון, עידו לנדז, יובל לוסס, מירי גבעוני-הרושובסקי, מתן כהן, שרה כרמלי, אורי אליס, נטע אלקיים, יעקב איתן, נעה אבנר, אורי פינקרפלד, אתמר זינגר, בנימין ארבל, דוד סנוון, עדו גייגר, מיקי פישר, יהודה קופפרמן, אורי קליינר, אורלי לובין, ליאת קדושים, דן ארנון, מתאסן ראבוס, נורית יערי, אליה רם, דורית אהרונוב, אורן בלס, ליהי יפה, נאוה י, הגר, רות אדמונדס, זירום בורדין, יואב פלד, עפרה גולדשטיין-גבעוני, שמולק מרקוז, גל זייד, מיכה לשם, תמר ברנר, דב רייך, אפרים דוידי, ישראל פוטרמן, רבקה קלדרון, חנה פרן, דליה זקש, סמדר שרון, אנה וינרוף, הילה דיין, רוני בנדה, אורלי פלדהיים, מיכל היימן, פתחיה סגיר, עפר ריימן, דורותי נאור, ישראל נאור, צביה שפירא, מירה אריאל, דניאלה אל, עפרה ישועה-ליית, יובל אדם, זיוה בן-פורת, ינינה אלטמן, קלמן אלטמן, רונה מוגר, איילת בן-ישי, עופר שור, רחל אפק, עמליה סיגר, נורה רש, עמליה זיו, זהר אביתר, נאית ביסיס, מירי ברק, יואב הס, נעמי קלנר, ריבה בכרך, רעיה כהן, סיגלית גבעון-סדרה, עליזה סולקוביץ, צפנת שפאק, אודי אדיב, אראלה דוייבסקי, דני דוייבסקי, יעל סדן, מר אביה, נאוה שי, רוני זגנר, תקוה הוניג-פרנס, רונה פרי, שלי ברלוביץ, נורה אורלוב, ג'ניפר ריימונד, ורוניקה כהן, אליוס כהן, רגב נתנזון, יעל בן-צבי, יעל רוגן, ליטל בר, ברוך ן, יהודה עתי, רות ארז, גל שקולניק, רות עצמון, בת-שחר בורפינקל, חילה שרון, צילה זלס, יעל טוביאס, יערפרץ, טל הרן, אביבדרעי, רוגן וולף, מיכאל וקסלר, אלדר ציון, מיכל שבסקי, עמית לביא, עמית רמון, אביב טטרסקי, איתמר חריטן, ראובן אברג'יל, איריס הפץ, אורלי אלמי, הנא אמורי, אילה אופיר, נדב לידור, סרחיו יאני, נטע נעמן, רמי בן-משה, מון לביא, שוש קאן, עידית לב, גיל נתיב, עפרה שבת בית-הלחמי, ברוך לף, אניטה שטיינר, צבי ווינברג, משה יהודאי, אביטל שרון, קרן קנפו, סיביל עילם, זכי וייל-גולדשטיין מואל ויכר באורו, גיא בולאג, (חברי הארגון קול יהודי לשלום-שוויץ), "ישראלים נגד הכיבוש-ברלין", תנדי - תנועת נשים דמוקרטיות בישראל

שומרי משפט-רבנים למען זכויות אדם • פורום הכרה • קואליציית נשים לשלום

התחברות-תראבוט-תנועה ערבית-יהודית לשינוי חברתי ופוליטי • פורום דו קיום בנגב לשוויון אזרחי

קרן קימת לישראל
K K L - J N F

עיתון הארץ פברואר 2012

קרן קימת לישראל
K K L - J N F

ביוני 2014 בית המשפט העליון בשבתו כבית משפט לערעורים אזרחיים דחה את טענת המערערים

בבית המשפט העליון בשבתו כבית משפט לערעורים אזרחיים

ע"א 4220/12

לפני: כבוד המשנה לנשיאה א' רובינשטיין
כבוד השופט ס' ג'ובראן
כבוד השופטת א' חיות

המערערים:
1. סלימאן מחמד אלעוקבי ז"ל
2. סעיד עלי אלעוקבי
3. מאג'ד עלי סלימאן אלעוקבי
4. מאהר עלי אלעוקבי
5. פאטמה אלנברי אלעוקבי
6. נואל אלאעסם אלעוקבי
7. דלאל אלעוקבי
8. תמאם אלעוקבי

.83 בשל כל הטעמים המפורטים לעיל, אציע לחברי לדחות את טענות המערערים ככל שהן נוגעות לתוקפה של הפקעת החלקות משנת 1954 על פי חוק הרכישה. כמו כן, אציע לחברי לדחות את טענות המערערים בכל הנוגע לזכויות שרכשו בחלקות וזאת

המשיבה: מדינת ישראל

ערעור על פסק דינו של בית המשפט המחוזי בבאר-שבע בת"א 7161/06, ת"א 7275/06, ת"א 7276/06, ת"א ות"א 5278/08, שניתן ביום הנשיא השופטת ש' דברת

(02.06.2014)

ד' אדר גרייבסקי
בצלת יהל

Bulldozer running over the ruins of al-Araqib in the Negev proudly waving the JNF flag.

קרן קימת לישראל
K K L - J N F

stop the JNF-KKL

על מנת להזים שמועות וניסיונות לבטל את הפטור ממס לגיוס תרומות באירופה, הוזמנו חברי הפרלמנט האירופי לסיורים מקצועיים כדי להתרשם מהפעילות האמתית של קק"ל מקרוב

קרן קימת לישראל
K K L - J N F

החטיבה לגיוס משאבים

סך הכול הכנסות בין השנים 2006-2015

הכנסות נכון ל- 31 באוקטובר 2015

כ - 1.3 מיליארד ₪

פרויקטים	1,230
יערות וחורשות	4,497
מיגוניות (צוק איתן)	212
משלחות מכל רחבי העולם	647
טקסים וביקורים	6,279
שלטי הוקרה לתורמים	37,447
אירוח ראשי מדינות ומנהיגים מרחבי העולם (מתוכם 74 ראשי ממשלות ונשיאים)	300
הרשמות בספרי הזהב	34,928

החטיבה לגיוס משאבים

עשור של אירועים, פרויקטים וכנסים בינלאומיים

5 כנסי ראשי קק"ל מהעולם;

5 כנסי שיווק עולמי;

3 כנסי מנהיגות אירופאית;

משלחת הסולידריות, משלחת אקספו, ועידת H20, אקו-מדיה, משלחת העיתונאים מאיטליה;

12 כנסים, סמינרים ואירועים בשת"פ עם האו"ם;

מעל 100 פרויקטים בינלאומיים/יעוץ ושיתוף פעולה בינ"ל;

יצירה וחיזוק קשרים עם האו"ם, האיחוד האירופאי, European Commission, אוניברסיטאות, ראשי ערים, שרים וראשי ממשלה ברחבי העולם;

קק"ל משמשת כנציגת מדינת ישראל בפורום הייעור של האו"ם FAOאקרדטציה בשני פורמים של האו"ם: UNFCCC, UNCCD ;

מאמרים של קק"ל שפורסמו בספר של האו"ם.

החטיבה לגיוס משאבים

קרן קימת לישראל
K K L - J N F

300 ביקורי ראשי מדינות ומנהיגים – ידידי קק"ל בעולם

שרת החוץ של מולדובה נטעה עץ זית בהרי ירושלים
[illegible] נטליה סנגור-גרמן, סגנית ראש הממשלה ושרת החוץ של [illegible] ב-26 ביוני 2014 בחלקת האח"מים של

הפטריארך ברתולומיאו נטע עץ זית בחורשת האומות
"נטעתי עצים רבים במסעותיי בעולם, אבל לנטיעת עץ בארץ הקודש יש ערך מיוחד"

[illegible]שלת סרביה נטע עץ זית בחורשת ה[illegible]
[illegible]משלה האורח אלכסנדר ווצ'יץ' נטע את העץ כאו[illegible]
[illegible]ישראל לסרביה .

[illegible]אש ממשלת גיאורגיה נטע עץ בחורשת האומות בירושלים
[illegible]אקלי גריבאשווילי נטע את העץ כחצי שנה לאחר שעשה [illegible]קודמו בתפקיד.

נשיא סרי לנקה נטע עץ זית בחורשת האומות בירושלים
[illegible]ישיא מהינדה רג'אפקסן הוא ראש המדינה ה-69 [illegible] עץ בחורשת האומות כאות לידידות בין [illegible]חמל לשלום .

נשיא פנמה הגיע לבקר את העץ ש[illegible]
האומות בירושלים
הנשיא האורח אמר על ה[illegible]
"העץ הזה הוא חלק [illegible]

ביקור השר לשעבר דירק ניבל מגרמניה באתרי קק"ל
"ללא עבודתה של קק"ל מיזמים חשובים רבים לא היו יוצאים אל הפועל".
מדברי השר האורח דירק ניבל

החטיבה לגיוס משאבים

קרן קימת לישראל
K K L - J N F

647 משלחות

גיוס ידידים נוצרים למען קק"ל

משלחת נשות הדסה
נטיעות עצים בפארק נחל באר שבע ביום ה- 22 למבצע
"צוק איתן" כביטוי לסולידאריות עם ישראל

משלחת מקק"ל JNF ארה"ב בביקור תמיכה בדרום בזמן מבצע "צוק
איתן" במשחקייה הממוגנת הגדולה בעולם. כ- 50 מנהיגות JNF
ארה"ב סיירו במשך 6 ימים בדרום

משלחת מצרפת ובלגיה
משלחת קק"ל ובה מעל 50 אזרחים מבלגיה וצרפת
ביקרה בעוטף עזה והתרשמה מהחיים תחת אש
ומהסיוע של קק"ל ליישובי האזור

החטיבה לגיוס משאבים

חשיפת מפעלי קק"ל ככלי ראשון במעלה להגדלת ההכנסות מתרומות

ביקור ידידי קק"ל בקנדה בני משפחת ויקר בישראל
במהלך הביקור סיירו בני המשפחה בפרויקטים חדשים המוקמים בתמיכתם : במגידו ובעמק חפר

משלחת צעירים מטורונטו: "באנו להזדהות ולעזור"
15 חברי המשלחת התנדבו במשך ארבעה ימים בשדרות, ירושלים ובגוש עציון, וצברו חוויות מרגשות

משלחת רופאים למען ישראל הגיעה לביקור בארץ ביוזמת קק"ל ארה"ב
הביקור בן השבוע כלל סיורים, מפגשים עם אנשי מקצוע בתחום הרפואה והיכרות עם פרויקטים שהוקמו בתרומת קק"ל ארה"ב

קרן קימת לישראל
K K L - J N F

הסדרת סיום הטיפול בנכסים של נספי השואה והעברה לחברה להשבה את כל הרכוש והכסף שהיה אמור להישמר בנאמנות בשווי מאות מיליוני ש"ח

קק"ל פועלת למען ניצולי השואה

אתר ההנצחה לאנה פרנק ביער הקדושים

(תרומת הולנד)

דוגמא לשיתוף פעולה עם מדינות העולם בנושא מורשת הגבורה בשואה – אנה פרנק וסיורים לניצולי שואה

אחד מביקורי ניצולי השואה באתרי קק"ל בדרום

חיזוק קשרי החוץ וסיוע למדינות מפותחות ומתפתחות

קרן קימת לישראל
K K L - J N F

סיוע חקלאי ברואנדה ובאתיופיה

קרן קימת לישראל
K K L - J N F

פרויקט טורקאנה קניה- מטות תמרים

מיזם "תלמים במדבר" בקניה

סיוע להודו בהדברת מזיק שפגע בעצי האיקליפטוס בעולם

סיוע לדרום אפריקה

הכרה בינלאומית חדשה בהישגי קק"ל ושת"פ עם ארגונים המסונפים לאומות המאוחדות

לקק"ל **שיתופי פעולה הדוקים עם ארגונים ירוקים מובילים מכל רחבי תבל**, לרבות:

- **ארגון המזון והחקלאות העולמי של האו"ם (FAO)**
- **הוועידה העולמית למאבק במדבור (UNCCD)**
- **הוועידה הבינלאומית לשינוי אקלים (UNFCCC)**
- **שירות היעור האמריקאי (USFS)**
- **הקרן הסינית לשלום ולפיתוח (CFFPD)**
- **המרכז האירופי למדיניות (EPC) ועוד..**

הידע והניסיון העשיר של קק"ל בתחום הייעור המדברי זוכה להכרה והוקרה בינלאומיים – משלחות מכל העולם באות לישראל

הכרה בינלאומית חדשה בהישגי קק"ל ושת"פ עם ארגונים המסונפים לאומות המאוחדות

קרן קימת לישראל
K K L - J N F

ביקור קבוצת משימה של האיחוד האירופי מטעם ה-EPC - קובעי מדיניות בתחום המים

ביקורה של גב' מוניק ברבוט, מזכ"לית אמנת המדבור של האו"ם

השתתפות נציגות קק"ל בשולחן עגול בועדת החוץ של פרלמנט האיחוד האירופי

הידוק הקשר עם יהודי התפוצות ושינוי התפיסה שקק"ל זה לא רק נטיעת עצים

כנס להגברת ההזדהות עם ישראל בצרפת

פיתוח מנהיגות יהודית ציונית בישראל ובעולם

- הרחבת הפעילות החינוכית בישראל על פי ערכי קק"ל;
- הגברת חינוך יהודי – ציוני בחו"ל;
- טיפוח דור ההמשך בלשכות קק"ל;
- חינוך בבתי ספר למנהיגות ירוקה ולאחריות סביבתית;
- חינוך והסברה בקרב בני המיעוטים.

פעילותה של קק"ל בתחום הייעור, המים והקרקע הופכת אותה לגוף הירוק הגדול במדינה התורם לאיכות הסביבה בישראל.

קרן קימת לישראל
K K L - J N F

<u>סדר יום ירוק</u>

- יערות נגישים לציבור
- פארקים עירוניים מחוללי שינוי (מגדל העמק, בית שאן, אילת, באר שבע, דימונה, ירוחם, אופקים)
- פעילות להתאמת חניונים ביערות ובפארקים לאנשים עם מוגבלויות
- שמירת הריאות הירוקות והשטחים הפתוחים
- שימת דגש על פיתוח יערות קהילתיים ושומרי היער
- הכשרת חניונים חדשים ושדרוג חניונים ותיקים
- קביעת יום הניקיון הבינלאומי גם עם הכנסת בהובלת קק"ל
- הכשרת מצפורים ודרכי נוף ביערות ובשטחים הפתוחים על מנת לקרב את הציבור אל הטבע
- מסלולי אופניים - 1,300 ק"מ ומאות מסלולים בשטחים הפתוחים וביערות
- פיתוח אתרי מורשת ושימור ממצאים ארכיאולוגיים
- נטיעת מאות אלפי דונמים של יערות חדשים וכן שיקום וחידוש חורשות ופארקים ברחבי הארץ
- סיוע לכיבוי והצלה למענה ראשוני בכיבוי שריפות ושטחים ירוקים ועוד ועוד...

קרן קימת לישראל
K K L - J N F

•סדר יום ירוק - המשך

•כתיבה ופרסום תורת ניהול יער בישראל (2012) – שינוי בתפיסה היערנית

•מטרת העל של היערות בישראל :
•הספקת מגוון רחב של שירותים אקולוגיים לרווחת תושבי מדינת ישראל
•מטרות משנה:
•תמיכה במגוון הביולוגי הייחודי לישראל, הגנה והשבה לטבע של עצי ארץ ישראל, שיקום אקולוגי של בתי גידול פגועים, שרותי נופש ובילוי בחיק הטבע, שרותי תמיכה ובקרה (קיבוע פחמן),ועוד

•אישור דירקטוריון קק"ל (2013) – אימוץ מדיניות של "אפס אובדן שטחי יער"

תרומות יהודי העולם לפרויקטי אקולוגיה, מים וייעור

קרן קימת לישראל
K K L - J N F

אקולוגיה, מים וייעור

ארה"ב
פארק ארה"ב
אילנות
ערבה- יהל לוטן
פיתוח
ביער עמינדב
פיתוח
ביער ירושלים
פיתוח יד קנדי
פיתוח בירקון
פארק אופקים
פארק
רמות מנשה
פארק ביהל
יער איבים
לוטן
יער יד מרדכי
פארק תמנע
אילת

קנדה
ערבה
פארק באר שבע
יתיר
פארק אופקים
פארק
קרית שמונה
פיתוח
יער ירושלים
יער איבים
יער להב
לוטן
יער שחריה
פארק קנדה
פארק איבים
תצפית בפארק רבין

אירופה
פארק רבין
סטף
יער עמינדב
יער תרום
בן שמן
משתלת גילת
לימנים:
ירוחם, חצרים, עובדה
יער בארי
יער אילות
אילת

אמל"ט
יער אשתאול
יער בן שמן
פארק רבין
רוחמה-
מגדל תצפית
יער עמיעד
לימן עומר

בריטניה
ישעי
פארק בריטניה
פארק בבן שמן

אוסטרליה
ירקון
ערבה
בחן
עופר
פארק
ביער הנשיא

ישראל
חרובית
פארק רבין
צלפון
יער הנשיא
עמינדב
גורן
עין שרונה

פרויקטים מחוללי מפנה

קרן קימת לישראל
K K L - J N F

פארק נחל באר שבע פרויקט מטרופוליני משותף לקק"ל וללשכות קק"ל ארה"ב, קנדה, גרמניה, צרפת ואוסטרליה

משתרע על כ-5,000 דונם

פרויקטים מחוללי מפנה

פארק עמק התכלת בצפת - משתרע על כ-580 דונם במבואות הצפוניים של צפת

תרומת קק"ל קנדה

פרויקטים מחוללי מפנה

תרומת קק"ל ארה"ב

פארק רבין במגדל העמק – משתרע על פני 35 דונם,
הפך מאתר פסולת לפארק קהילתי ביער מגדל העמק

קק"ל נאבקת על הירוק

- מי נפתוח
- יער רמות
- תכנית ספדי
- התנגדות לקידוחי פצלי השמן בעדולם

קרן קימת לישראל
K K L - J N F

- קק"ל התנגדה להפקת נפט מפצלי השמן מחבל עדולם וכתוצאה מכך קידוחי הניסיון הופסקו
- מאבק בלתי מתפשר על הבניה במי נפתוח, רמות, ספדי מערב
- התנגדות לסלילת אוטוסטראדות בצפון

הנוף הפסטורלי של פארק עדולם

המאבק לשמירת הרי ירושלים ונגד תכניות בנייה חדשות

מצפה נפתוח על רקע העיר ירושלים

החזרת "הירוק לעיניים" בצפון לאחר מלחמת לבנון השנייה והתמודדות עם "טרור" ההצתות ביערות

<u>שיקום יער שנשרף במלחמת לבנון השנייה:</u>

עלות השיקום: **25 מיליון** ₪. בוצע שיקום של **כ-12,000 דונם** יער שנשרף בעיקר ביערות ביירייה והרי נפתלי. מחצית מהשיקום בוצעה באמצעות נטיעה מלאה והשאר ע"י חידוש טבע. השיקום בוצע בסיוע ידידי קק"ל בעולם, מתנדבים והציבור הרחב.

פעילות השיקום ארכה **כ-4 שנים**.

חורשת טוביה אשבל ביער ביריה

תצפית מהרי נפתלי

שדרוג היערות הותיקים ונטיעת מאות אלפי דונמים חדשים

הרמטכ"ל רא"ל בני גנץ ושר הביטחון משה יעלון
נוטעים בחורשת מטכ"ל

פארק מטרופוליני סביב ירושלים
ארבעה פארקים שהם אחד

קרן קימת לישראל
K K L - J N F

פארק המשתרע על כ-15,000 דונם באזור מורכב מארבעה פארקים:
נחל צופים, עמק הארזים, עמק מוצא ועמק רפאים
הפארק כולל שטחי יער, חורש טבעי, כרמי זיתים, דרכי נוף, שבילי אופניים, שבילים להולכי רגל, חניוני פיקניק, מתקני משחק, ספורטק, מצפורים, ומרכיבים נוספים ומהווה ריאה ירוקה סביב ירושלים

שינוי התפיסה בנושא מגוון המינים בנטיעות

<u>בעבר</u> : 80% אורנים

ו- 20% רחבי עלים

<u>כיום</u> : 10% אורנים

ו- 90% חורש טבעי ורחבי עלים אחרים

תורת שילוט חדשה ביערות

תמ"א 22 –
תכנית מתאר ארצית ליער וייעור

קרן קימת לישראל
K K L - J N F

- ✓ קביעת מסמך מדיניות חדש
- ✓ משנת 2006 אושרו <u>למעלה מ-100 תכניות</u> מפורטות ליערות, כתוצאה מכך קק"ל פועלת ביערות בהלימה לחוק התכנון והבנייה
- ✓ כתוצאה מהתכנון המפורט הוחכרו לקק"ל שטחי יער בחכירה לטווח ארוך (49 שנים ו-11 חודשים)

יער בית קשת

יער יתיר

שדרוג יער האומות בשיתוף משרד החוץ
מנהיגים מקצוות תבל עולים לרגל

יו"ר האו"ם נוטע עץ בחורשת האומות בירושלים

קאנצלרית גרמניה נוטעת עץ בחורשת האומות

ימי ניקיון ביערות ובשטחים הפתוחים
יותר חינוך - פחות פחים

קרן קימת לישראל
K K L - J N F

ראש עיריית מעלות-תרשיחא שלמה בוחבוט ילדי העיר
מנקים באזור אגם מונפורט

בשיתוף ידידי קק"ל בעולם

מנקים את חופי הכינרת

עם ניצולי שואה בפעילות ניקיון בחיפה

קק"ל מובילה את תרבות הרכיבה על אופניים

ע"פ החלטת ממשלה, החל משנת 2008, קק"ל מובילה את תרבות הרכיבה על אופניים. הגוף הגדול והמקצועי ביותר בישראל המתכנן ומבצע שבילי אופניים. עד כה הכשירה קק"ל למעלה מ-1,300 ק"מ מרמת הגולן ועד אילת.
מכ- 50,000 לכ- 250,000 רוכבי אופנים.

שביל מים לירושלים (לי-ם):
ניתן כמתנה לכבוד חגיגות ה-60 למדינה.

ת הממשלה ← החלטות הממשלה ← 2008

קידום ענף רכיבת האופניים

מזכירות הממשלה

החלטה מס. 3368 של הממשלה מיום 30.03.2008

הממשלה ה - 31 אהוד אולמרט

נושא ההחלטה

קידום ענף רכיבת האופניים

מחליטים

להכין תכנית כוללת לקידום ענף רכיבת אופניים בישראל, במ
כמרכיב מהותי בתרבות בילוי שעות הפנאי בטבע, כאמצעי תחבורה
מדינת ישראל כיעד תיירותי בתחום רכיבת האופניים העולמי ולעצ

2. התכנית תכלול, בין השאר, הקמת תשתית לשבילי אופניים
וריענון, תצפיות, תחנות לתיקון תקלות ועוד) קידום הנחיות תכנ

החלטת הממשלה - מרץ 2008

המרחב הביוספרי ברמת מנשה

שיתוף הפעולה ייחודי בין קק"ל והמועצה האזורית מגידו. המרחב משתרע על שטח של יותר מ-180,000 דונם, הישג שזכה להכרה רשמית והכרזה של אונסקו על המרחב של רמות מנשה כפארק ביוספרי, דוגמה ומופת לפיתוח בר-קיימא, איזון בין אדם, טבע וחקלאות.

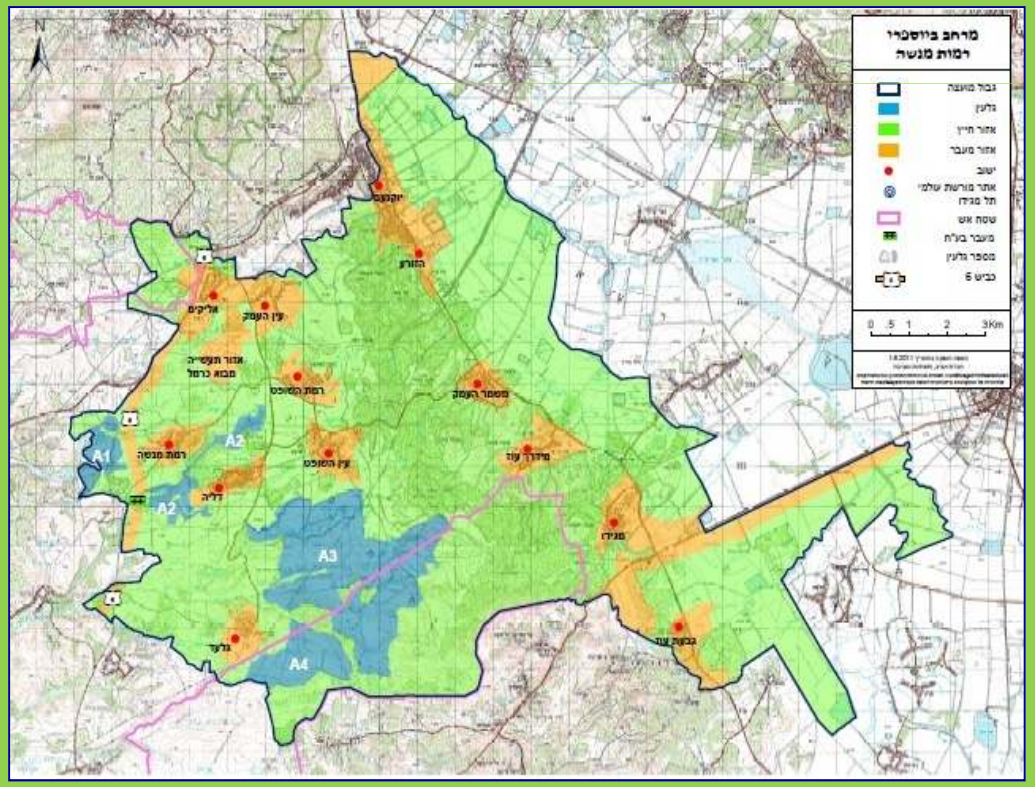

קרן קימת לישראל
K K L - J N F

מוקדי שירות כמרכזי תיירות והנאה למשפחות ובניית תשתית לאירוח קהל ביערות, אתרי קמפינג ובתי קפה

פיתוח תשתיות על הר הקפיצה למיסה של האפיפיור בנדיקטוס ה-16 בשנת 2009

קרן קימת לישראל
K K L - J N F

עלות הפרויקט: 6 מיליון ₪.

הפרויקט כלל ביצוע עבודות תשתית נרחבות לקראת אירוע המיסה שקיים האפיפיור בנדיקטוס ה-16 בהר הקפיצה.

העבודות כללו הסדרת כבישי גישה, חניות, שבילים ואמפיתיאטרון.

בפרויקט זה קק"ל הפגינה פעם נוספת את יכולתה להוביל על פי בקשת משרד ראש הממשלה ועיריית נצרת פרויקט מורכב בלו"ז קצר ביותר.

התשתיות שפותחו מאפשרות לרבבות תיירים להגיע למצפור שלושת הדתות שבפיסגה המיוערת של הר הקפיצה

הקמת פינות מפגש לחיילים והוריהם
כ-35 פינות נופש בבסיסי צה"ל (תרומות מצרפת וגרמניה)

קרן קימת לישראל
K K L - J N F

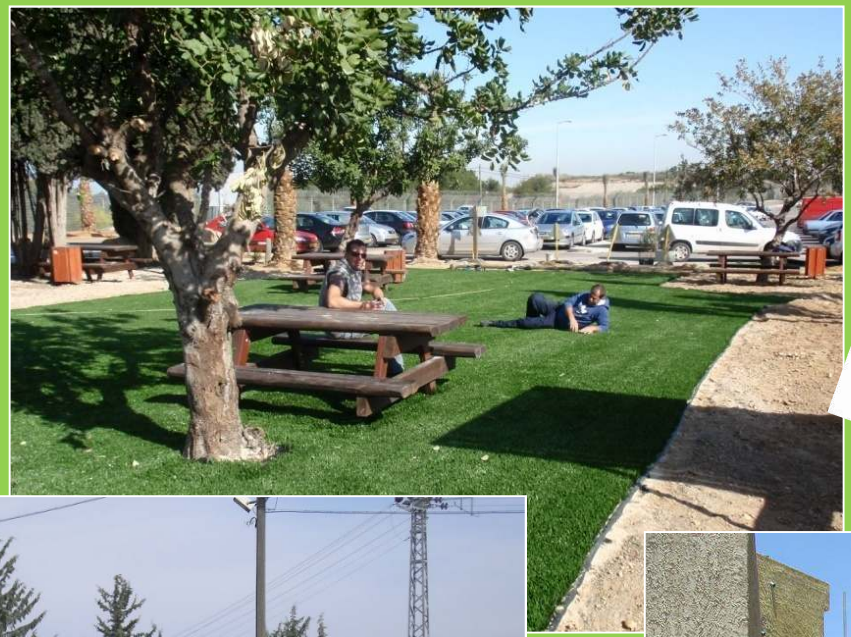

פעילותה של קק"ל בתחום הייעור, המים והקרקע הופכת אותה לגוף הירוק הגדול במדינה התורם לאיכות הסביבה בישראל.

קרן קימת לישראל
K K L - J N F

סדר יום חום

- רכישת קרקעות
- תמיכה במרכזי מחקר ופיתוח חקלאיים
- ניקוז ושימור קרקע ותיקון נזקים סביבתיים ע"פ שיטות מחקר חדישות
- פיתוח והכשרת קרקע לצרכי חקלאות והתיישבות
- נטיעות ביטחוניות וסלילת דרכי בטחון ודרכים חקלאיות

מאבק על שמירת המקרקעין בידי קק"ל

יוזמה לחילופי מקרקעין עם הממשלה

בשנת 2006 – עצירת יוזמת הסכם בין הממשלה וקק"ל לחילופי מקרקעין. 60,000 דונם מקרקעין שחלקם כבר בנוי, של קק"ל במרכז הארץ בתמורה ל-60,000 דונם מקרקעין בים המלח, כנרת, בסיס צה"ל ושמורות טבע ומבלי לציין שקק"ל לא תשלם היטלי השבחה (הממשלה תשלם כ- 100 מש"ח בשנה למשך 10 שנים).

ההסכם הנ"ל היה מביא את קק"ל לחדלות כספית.

בשנת 2007 הוצגה אלטרנטיבה לחילופי מקרקעין שקק"ל תקבל סביב ישובים קיימים על קרקע שאין עליה תביעות בעלות בנגב ובגליל

עתה, לאחר מו"מ ואישור הסכם העקרונות קק"ל והממשלה יישמו אלטרנטיבה זו.

סדרי עדיפויות חדשים:
נגב, גליל, ירושלים והמרכז

- סיוע להתיישבות ולחקלאים – שמירת הקרקע והפיכתה לירוקה
- הקמת ישובים חדשים בפיתוח בר קיימא שיסייעו לפיזור האוכלוסין מהמרכז לנגב
- הכשרת קרקע והרחבת ישובים קיימים
- יצירת חגורה ירוקה סביב העיר ירושלים
- יצירת פארקים וחורשות סביב ערים

קרן קימת לישראל
K K L - J N F

הקמת ישובים חדשים בנגב כולל למפוני גוש קטיף

בשנת 2006, מיד לאחר בחירת הדירקטוריון, הונחה בחולות חלוצה אבן הפינה לישובים. מאז הוקמו בנגב **15 ישובים חדשים**

- נווה
- בני נצרים
- שלומית
- אליאב
- נטע
- חרוב
- בני דקלים
- שומריה
- גני טל
- נצר חזני
- שבי דרום
- מרחבעם
- כרמית
- חירן
- גבעות בר

פרויקט הכשרת קרקע בחלוצית 2 שבדרום

הכשרות קרקע להתיישבות לחקלאים בנגב ובערבה

חקלאות והתיישבות הן אבני היסוד בהתגשמות החזון הציוני. קק"ל רואה כמטרה עליונה ליישב את הנגב ולכן מעודדת בכל צורת התיישבות לעבור דרומה.

עלות קק"ל להכשרת קרקע בישוב חקלאי בנגב ובערבה הינו כמיליון ₪ למשפחה אחת.

הכשרות קרקע להתיישבות לחקלאים בנגב ובערבה

קרן קימת לישראל
K K L - J N F

הישוב כרמית בתחילת עבודות

הישוב כרמית בשנת 2020

חלון לחקלאות בערבה - תרומת יהדות אוסטרליה

מרכז מבקרים וידור

מאז הקמתו לפני כשנה וחצי, כ – 30,000 מבקרים

סלילת דרכים ביטחוניות וחקלאיות לאורך גבול הלבנון, מצרים ועזה

קרן קימת לישראל
K K L - J N F

נפרצו אלפי ק"מ של דרכים ביטחוניות-חקלאיות במסגרת פרויקטים משותפים עם משרד הביטחון והחקלאות בגבול הלבנון וכל רחבי הדרום.
בימים אלו אנו מסיימים סלילת הק"מ ה-460 של דרכי מילוט ובטחון בעוטף עזה בעקבות מבצע "צוק איתן".

סלילת כביש עוקף עזה על גדר המערכת

המשך שיתוף פעולה עם האוכלוסייה הבדואית

הנחת אבן הפינה בפרויקט וואדי עתיר

הבאת עולים חדשים למגורים בנגב ובגליל

קרן קימת לישראל
K K L - J N F

במסגרת שיתוף פעולה עם ארגון "נפש בנפש" בוחרים חלק מהעולים החדשים להקים ביתם בנגב בגליל ובערבה

קק"ל מכשירה את הקרקע לשדה התעופה "רמון" המוקם באיזור תמנע

פרויקט שדה התעופה החדש של אילת בשיתוף עם רשות שדות התעופה - ניקוזים, מניעת הצפה והסדרת זרימת נחלים

קק"ל שותפה בהגנה מפני שיטפונות
שיטה חדשה למניעת הצפות

אתרי מורשת ושימור אתרים

קרן קימת לישראל
K K L - J N F

קק"ל פועלת לפיתוח אתרי ארכיאולוגיה ומורשת והנגשתם לציבור הרחב.
לאחרונה החלה בניית מסד נתונים לאתרים ארכיאולוגיים בשטחי הניהול של קק"ל באמצעות רשות העתיקות, מסד אשר יהווה בסיס:

- ✓ להכנת תכנית אב לפיתוח ושימור אתרים ארכיאולוגיים ואתרי מורשת ביערות הקק"ל.
- ✓ לתכנון מפורט של אתרים ארכיאולוגיים.
- ✓ לטיפוח מרכזי ארכיאולוגיה ויער נוספים דוגמת גבעת ישעיהו וכברי.

תחנות מו"פ חקלאי ויערני

ירקות שפותחו במו"פ דרום

שמעון פרס בביקור בתחנת מו"פ

חממה לגידול פרחים במו"פ ערבה

פיתוח ידע לשימוש במים שפירים/מושבים

פיתוח טכנולוגיות להגדלת סל המוצרים ושיפור רווחיות החקלאים

אקלום וגידול פרחים, ירקות ותבלינים בחממות אינטנסיביות

גידול דגי מאכל ונוי בבריכות אינטנסיביות

גידול פטריות למאכל בחדרי גידול מבוקרי אקלים

פיתוח מטעים נשירים, סוב-טרופיים וכרמים

שיפור טכנולוגיות הגידול בבתי צמיחה ע"י הכנסת מיכון ואוטומציה

פיתוח הדברה ביולוגית והעלאת המודעות להפחתת השימוש בחומרי הדברה

פיתוח חקלאות אורגנית, הגנת הצומח ומציאת פתרונות ידידותיים לסביבה

פתרונות למחסור בכוח אדם וחסכון בימי עבודה

מינוי מדען ראשי בקק"ל

קרן קימת לישראל
K K L - J N F

לראשונה מונה מדען ראשי לקק"ל שבין תפקידיו העיקריים לשמר ולתעד את הידע המקצועי הקיים בארגון וליזום סקרים ומחקרים בשיתוף מוסדות המחקר והאקדמיה להגברת הידע בתחומי הפעילות של הקק"ל.

המדען הראשי מרכז נושאי פעולה נוספים כגון: כנפי קק"ל – תכנית הצפרות של הארגון, קידום מרחבים ביוספריים, ארכיאולוגיה ומורשת, הוצאה לאור של כתב העת יער ועוד.

צבירת ידע וניסיון מעשי בתחומי ייעור ואקולוגיה

קרן קימת לישראל
K K L - J N F

הערכות לשינויי אקלים

צבירת ידע וניסיון מעשי בתחומי ייעור ואקולוגיה

קרן קימת לישראל
K K L - J N F

לחימה במידבור

יער חירן

קק"ל מסייעת בידע למדינות על הגלובוס ההולך ומתייבש

40% מהשטח היבשתי בעולם מוגדר כאזור צחיח וצחיח למחצה

1/3 מאוכלוסיית העולם מתגוררת באזורים אלו.

תהליכי מידבור שנובעים מפעילות האדם ושינויי האקלים מואצים כל שנה

קרן קימת לישראל
K K L - J N F

קרן קימת לישראל
K K L - J N F

קרן קימת לישראל
K.K.L - J.N.F
ממודבר
משוקם

צבירת ידע וניסיון מעשי בתחומי ייעור ואקולוגיה

קרן קימת לישראל
K K L - J N F

הדברה ביולוגית

מסייעים לאקליפטוסים בארץ ובעולם

מצילים את ה"צבר הישראלי"

פעילותה של קק"ל בתחום הייעור, המים והקרקע הופכת אותה לגוף הירוק הגדול במדינה התורם לאיכות הסביבה בישראל.

קרן קימת לישראל
K K L - J N F

סדר יום כחול

- סיוע למשק המים הלאומי ע"י בניית מאגרי מים חדשים (המים במאגרי קק"ל מהווים 84% ממי הקולחין הממוחזרים המשמשים כיום 70% מהמים לחקלאות - מקום ראשון בעולם)
- פיתוח מקורות מים חדשים כגון: קידוחי שמיר, טכנולוגיית הביופילטר החדשה המאפשרת ניקוי האקוויפרים באזור החוף והחדרת מי גשמים לאקוויפר
- נטיעות בגדות הנחלים, פיתוח פארקים ופינות תיירות ונופש
- טיפול אקולוגי בנחלים ובגדותיהם
- סילוק פסולת ומטרדים ויצירת ריאות ירוקות ומסלולי טיול

בניית מאגרי מים
קק"ל במקום הראשון בעולם
במחזור מי קולחין

תרומות ידידי קק"ל בעולם להקמת מאגרי מים

קרן קימת לישראל
K K L - J N F

שדרוג אגמון החולה, פארק תמנע, פארק אתר הירדן
כאתרים קולטי קהל

הפטרייה בפארק תמנע

אגמון קק"ל החולה

פארק הירדן

הכרה עולמית לאגמון החולה

BBC Wildlife Magazine

קרן קימת לישראל
K K L - J N F

מגזין הטבע היוקרתי BBC Wild Life הכתיר את אגמון קק"ל החולה כאחד מ-10 אתרי הצפרות החשובים בעולם

הבחירה נעשתה על ידי 300 מומחים מרחבי העולם, ביניהם מדענים, צלמים ומפיקי טלוויזיה. האגמון דורג במקום התשיעי ברשימה.

שיתוף פעולה עם ממשלת קנדה

ב-2010 נערך לראשונה ע"י קק"ל כנס המים ישראל–מניטובה בו נוסד שיתוף פעולה בין קק"ל לממשלת מניטובה, המתמקד בשיטות ומודלים לניהול מקווי מים ומניעת זיהום מקורות מים. בעקבות הכנס נרקם גם שיתוף פעולה עם ארגון נוצרי למען מדינת ישראל וקק"ל.

H2O 2010
THE MANITOBA ISRAEL WATER EXPERTS SYMPOSIUM 2010
Water Protection & Conservation in the Face of Crisis
Manitoba

בהמשך לכנס נחתם בין קק"ל וכריס מלניק, שרת המים של מניטובה, ברית "פארקים תאומים" בין אגמון החולה פארק הצפרות מספר אחד בישראל ו-Oak Hammock Marsh , פארק הצפרות החשוב ביותר במניטובה, קנדה.

הנחת אבן פינה למרכז מבקרים וצפרות בינלאומי חדש באגמון קק"ל החולה
ע"ש ראש ממשלת קנדה, מר סטיבן הרפר

ראש ממשלת קנדה סטיבן הרפר היה אורח הכבוד באירוע התרמה גדול בונקובר שבקנדה במטרה לגייס כספים להקמת מרכז מבקרים בפארק אגמון החולה.

במהלך 2014 הגיע סטיבן הרפר לביקור רשמי בישראל במהלכו גם ביקר באגמון החולה והניח את אבן הפינה להקמת מרכז המבקרים.

סדר יום חינוכי חברתי
קק"ל מצמיחה את דור מנהיגי המחר

קרן קימת לישראל
K K L - J N F

סיכום הפעולות המרכזיות באגף החינוך בעשור האחרון:

- תוכנית חינוכית לאומית- ציונות אקולוגית, ופיתוח כלים חינוכיים וניידת חינוכית
- תכנית לאומית למנהיגות צעירה- כתות מנהיגות ירוקות
- תוכנית חרוזים- תוכנית ארצית לסיורים בבתי ספר
- תוכנית לחינוך בפריפריה- תוכנית מעוף,הגדלת כמות הישובים והתלמידים
- תוכניות חינוכיות לחו"ל- מצעד החיים, קרוואן חינוכי, תנועות נוער, פיתוח כלים חינוכיים
- מרכזי שדה- הקצאת משאבים לשיפור תשתיות והגדלת כמות מרכזי השדה והמשתלמים (נס הרים, ציפורי, לביא, שוני, יתיר)

סדר יום חינוכי חברתי
קק"ל מצמיחה את דור מנהיגי המחר

- השתלמויות מקצועיות בישראל ובחו"ל- למורים, למנהלים, מדריכי קק"ל ואנשי חינוך
- חוגי סיירות- הגדלת כמות החוגים והחניכים, פתיחת סניפים חדשים בישובי פריפריה
- כנסים ואירועים- כנס פיס לחינוך, יום ניקיון בינלאומי, חידון קק"ל, חידון התנ"ך
- ט"ו בשבט – הרחבת כמות הפעילות החינוכית וסדרי טו בשבט בארץ ובתפוצות
- פעילות חינוכית בתפוצות, ועם תנועות הנוער הציוניות העולמיות כולל השפעה וסיוע לקהילות היהודיות בדגש על מנהיגות צעירה, שליחי חינוך ועובדי חינוך מקומיים, קורסי מנהיגות והצמחת דור המנהיגים הבא בעם היהודי

חנוכת כיתה חדשה בנוכחות ראש עירית טבריה ויו"ר עמית של קק"ל אלי אפללו

קק"ל בזמני חירום

קרן קימת לישראל
K K L - J N F

- מלחמת לבנון השנייה (אוגוסט 2006) – פעולות לשיקום יערות הצפון, מחנות קיץ לילדים ועוד
- השריפה בכרמל (דצמבר 2010)- פעולות שיקום, ציוד מגן, כבאיות ומניעת שריפות.
- טיפול בנזקי סופת השלגים (דצמבר 2013)

טיפול בנזקי סופת השלגים בדצמבר 2013

- התבצע טיפול אינטנסיבי בשטחים שניזוקו בסופת השלגים בדצמבר 2013, בעיקר ביער ביריה
- כ-9,000 דונם ניזוקו קשה ביער ולאורך שנת 2014 טופלו למעלה מ-4,500 דונם
- הטיפול כלל פינוי בטיחותי של עצים קורסים וחסימות על דרכים, דילול וגיזום בטיחותי של היער באתרי קהל ביער וכן פינוי ו/או ריסוק בשטח של שכבת הגזם כמו גם כריתת עצים פגועים ללא תקנה תוך דילול סניטציה על פי הצורך

סיוע קק"ל במבצע "צוק איתן"

קרן קימת לישראל
K K L - J N F

במהלך הלחימה גייסה קק"ל במהלך בזק תרומות לרכישת 212 מיגוניות מלשכות קק"ל במדינות הבאות: קנדה, איטליה, יון, הולנד, נורבגיה, שויץ, דרא"פ, ספרד, ארה"ב, גרמניה, אמל"ט, בלגיה, דנמרק, רוסיה, צרפת, מונטנגרו

שטחי היער בעוטף עזה שימשו את כוחות הצבא כאתרי שהייה וכינוס

עובדי אגף החינוך נרתמו להעברת מגוון תכנים חינוכיים לתושבי הדרום במקלטים ובאתרים הממוגנים.

פרויקט שיקום נזקי מבצע "צוק איתן" בשיתוף עם משרד הביטחון ומס רכוש – שיקום הדרכים החקלאיות והביטחוניות לאורך רצועת עזה וביישובי עוטף עזה

קק"ל בזמני חירום

קמפיין חירום לעוטף עזה

במהלך מבצע "צוק איתן", קק"ל מימנה בקמפיין חירום כ-200 מיגוניות בישובי עוטף עזה

בין לשכות קק"ל שהתגייסו לנושא: קנדה, ארה"ב, שוויץ, איטליה, הולנד, בלגיה, דנמרק, פינלנד, גרמניה, ספרד, אמריקה הלטינית, יוון וצרפת

ילדי פעמי תש"ז מודים לקק"ל קנדה על התרומה

מערך הכבאות של קק"ל

בעקבות מלחמת לבנון השנייה בשנת 2006 בה נוכחנו לראות עד כמה קק"ל דלה באמצעי כיבוי, הופקו לקחים שהובילו שינויים במערך הכבאות ובתפיסת הניהול והכיבוי של קק"ל שנמצאת מאז בתהליך של הצטיידות והתחדשות ותוכננה ע"י עובדי קק"ל כבאית מיוחדת שתוכל לנוע ולכבות שריפות לא רק על כבישי אספלט

בעקבות השריפה בכרמל נכרת הסכם עם נציבות הכבאות וההצלה בדבר חלוקת תחומי האחריות והתקצוב של מערך הכיבוי של קק"ל.

בשיתוף ידידינו מחו"ל נרכשו 8 יעריות - כבאיות מדגם ייחודי לקק"ל

ת.ז. לפרויקטים
נהלים חדשים לביצוע פרויקטים

קרן קימת לישראל
K K L - J N F

קרן קימת לישראל
K K L - J N F

אגף תכנון ובקרה

ת"ז פרויקט

*מספר פרויקט 9099 תאריך 15.7.10

1. *א. שם הפרויקט נהלל – הרחבת האמפיתיאטרון

2. *א. יוזם הפרויקט מוא"ל עמק יזרעאל
תאריך הגשת הבקשה יוני 10'
ב. מתכנן הפרויקט יעד אדריכלים ומתכנני ערים ונוף בע"מ
ג. אחראי הפרויקט - כללי _____
*ד. אחראי הפרויקט בקק"ל _____

3. *א. תחום הפרויקט
קהילה
*ב. מטרות הפרויקט
באמצעות חלילות ה- 100 להתיישבות בעמק, מתוכננת הרחבת האמפיתיאטרון בנהלל. האמפי מרכז את כלל פעילויות התרבות בעמק: מופעים, טכסים והתכנסויות. כיום מסוגל המקום להכיל כ-1500 עד 2,000 איש. בתכנון – הרחבה לקיבולת של עד 4,500 איש.
*ג. תיאור כללי (מהות, מרכיבי פיתוח, רקע כללי)
עבודות עפר, היבוק וחפירה, בינוי, בנית קיר תומך, הצללת הבמה, הקמת מסלעה, עבודות גינון, מעקה בטיחות, הצבת גדר + שערים, מערכת השקייה, עבודות חשמל, גופי תאורה, הקמת מבנה שירותים.
*ד. אוכלוסיות נהנות
תושבי עמק יזרעאל.

4. מיקום הפרויקט
*א. מרחב צפון
*ב. אזור גליל תחתון
*ג. רשות מוניציפלית מועצה אזורית עמק יזרעאל

לאור התפתחות כמות הפרויקטים של קק"ל ולעובדה שפרויקטים רבים התבצעו ללא קבלת היתרים מתאימים בוצעה עבודת מטה יסודית ובינואר 2009 פותחה והוטמעה בקק"ל מערכת בקרת זמינות פרויקטים.

מטרת המערכת היא ייעול תהליך ביצוע הפרויקטים עבורם התקבלה תרומה בקק"ל, תוך יצירת תעודת זיהוי ייחודית לכל פרויקט והעמקת תהליך הבקרה על ביצוע הפרויקטים.

במסגרת הנוהל החדש על בסיס הקול הקורא תוטמע מערכת ממוחשבת חדשה למעקב אחר כל תהליך האישור, הביצוע והבקרה על הפרויקטים המבוצעים ע"י קק"ל.

אקספו 2015 – מילאנו

קרן קימת לישראל
K K L - J N F

כבשה את אקספו: הצלחה לביתן הישראלי

כ־2 מיליון מבקרים הגיעו לביתן הישראלי – שזכה לסיקור נרחב בתקשורת העולמית וקצר שבחים בתערוכת אקספו העולמית שנגעלה שלשום במילאנו

מאת **דניאל בטיני**

מפסיקיות להצלחה מסחררת. טקס הנעילה, שלשום במילאנו | צילום: אי־פי

המספרים של אקספו 2015

145	מספר המדינות המציגות
186	מספר ימי התערוכה
300	משלחות בינלאומיות
2000 דונם	שטח התערוכה
21 מיליון	מספר המבקרים הכולל

ממון | ידיעות אחרונות | 2.11.2015

קק"ל נתונים ומספרים

הביתן הישראלי מתקרב למבקר המיליון/ פעילות קק"ל באקספו זוכה לתהודה רבה בתקשורת האיטלקית - לרבות העיתון "קורייה דלה סרה"; רשתות טלויזיה ועוד / מעל 30 אלף איש נרשמו בטוטם של קק"ל לקבלת מידע נוסף על פעילות קק"ל ולהשתתפות בהגרלת טיסה לישראל (בשיתוף משרד התיירות) / הביתן הישראלי נבחר על ידי העיתונות באיטליה ובעולם לאחד מחמשת הביתנים הטובים באקספו ולאחד מחמשת הביתנים ש
הכי רלוונ

נשיא המדינה ראובן (רובי) ריבלין
בכנס מנהיגות אירופה בז'נבה, 2014:

"כילד אני זוכר את קק"ל
הארגון הנהדר שבנה את ארץ
ישראל"

"I would like to thank all of you," said Prime Minister Netanyahu, "for all you have done for the State, for all you are doing at present, and for all you will be doing in the future for Israel's benefit."

כנס הנשיאים של קק"ל, 2011

"... בשבילך בראתי, תן דעתך שלא תקלקל ותחריב את עולמי, שאם קלקלת, אין מי שיתקן אחריך". (קהלת רבה, ז', י"ג)